







2015/2016 wäert eis all als dat Joer an Erënnerung bleiwe wou déi éischt Baggeren um Site vun der neier Ackerbauschoul zu Gilsdrëf gerullt sinn, och wann et sech bei den Aarbechten bis elo just ëm Virbereedungsarbechten handelt. Mä endlech geschitt eppes Konkretes am Beräich nei Ackerbauschoul, sou dass mer hoffe geschwënn den éischte Spuetestéch vum Gebai maachen ze kënnen.

Mä nieft dësem wichtege Evenement fir d'Zukunft vun eiser Schoul, sinn, wéi dëst Joerbuch weist, och neess am Schouljoer 2015/2016 ganz vill flott Projeten an Aktivitéiten am LTA gelaf.

Sou wor den LTA Organisateur vun den éischten europäeschen AGROLYMPICS a mir hoffen all, dass dës Aktivitéit an den nächste Joren an anere Länner weidergeet. D' WeFugees - Deeg hunn eis all gehollef d'Flüchtlingsproblematik besser ze verstoen an eventuell Barrièren tëscht de Kulturen ofzebauen. An och hei sinn ech iwwerzecht, dass dës Aktioun just de Startpunkt vun engem méi laangen Engagement vun eiser Schoul an deem Beräich ass.

Houffreg wore mer och wéi den Här Minister Meisch eis den 9. Mee besicht huet a mir him weise konnten, dass den LTA e spezielle mä wichtege Akteur an enger diversifizierte Schoullandschaft ass.

Nieft dësen Evenementer erënnert dëst Joerbuch awer virun allem och un déi ganz Panoplie vun aneren Aktivitéiten déi am Laf vum Schouljoer am LTA stattfonnt hunn. Dat betrëfft souwuel méi punktuell Aktiounen, wéi och vill schon „traditionell“ Manifestatiounen déi weisen, dass d'Schoul net nëmmen am Kllassesall stattfënnt, mä dass bei eis e liewegt Vermëttele vu Kompetenzen am Mëttelpunkt steet. An dëst beschränkt sech bei wäitem net nëmmen op Fachkompetenzen mä och op Sozialkompetenze leeë mir ganz vill Wert.

Ech hoffen, dass dëst Joerbuch alle Memberen a Frënn vun der LTA-Schoulcommunitéit erlabe wäert sech mat Freed un d'Schouljoer 2015/2016 ze erënneren.

Ee grouse Merci fir dëse schéine Souvenir un all déi Leit, déi mat heidrunner geschafft hunn a virop natierlech un dat gesamt Redaktiounsteam ronderëm den Oliver Hertl.



Tom Delles
Directeur vum LTA



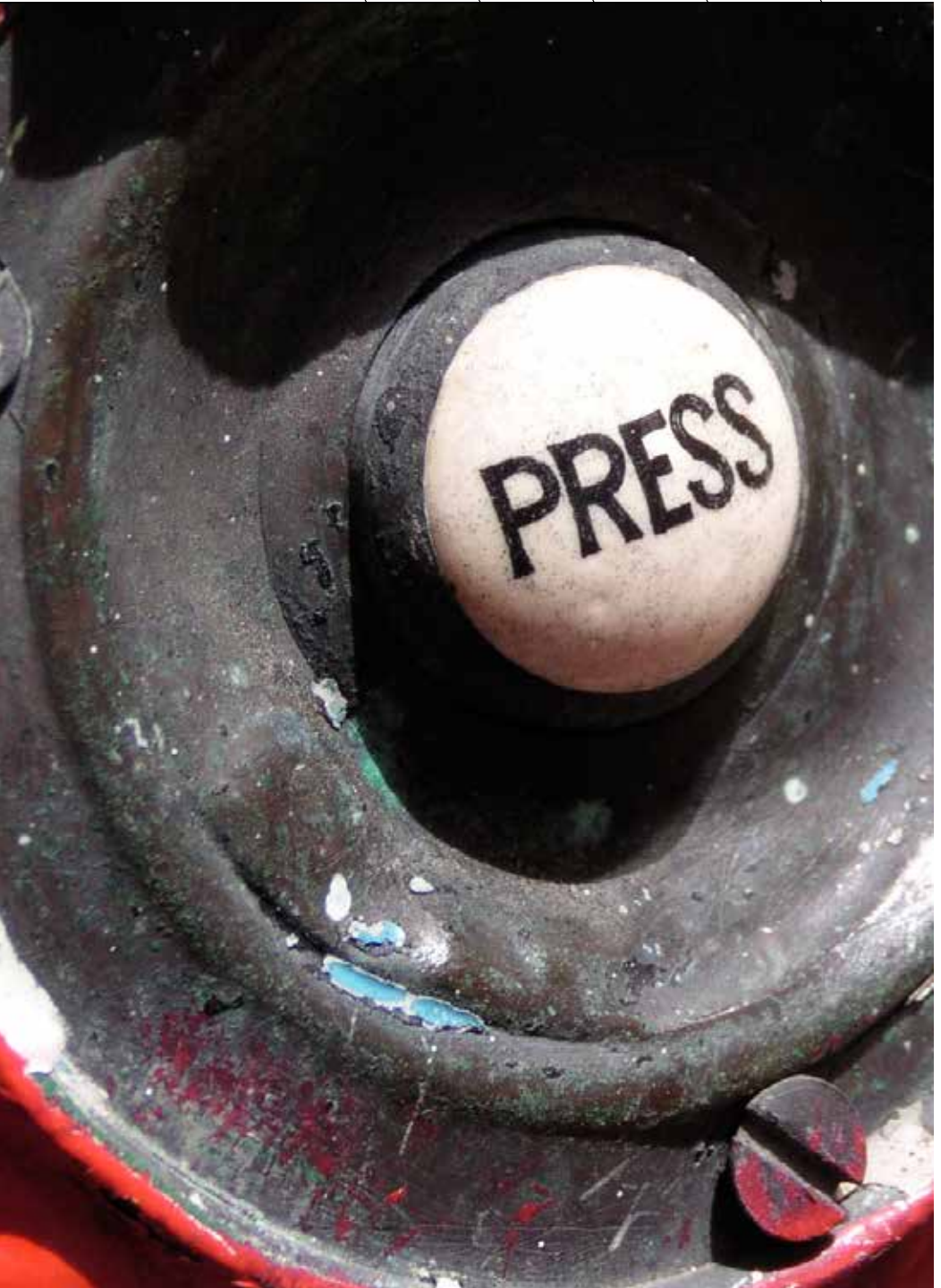

IN DIESE



MUDAM

Ein Besuch im Museum für zeitgenössische Kunst in Luxemburg.



LUFTAUFNAHMEN

Neues LTA aus dem Flieger Cockpit.



AGROLYMPICS

So sehen Sieger aus.

AUSGABE



66

KRAGKUPPELBAU
Natursteinlehrgang in Österreich

ABGÄNGER

Endlich fertig



104

SPEZIAL

Lustige Fotos



116

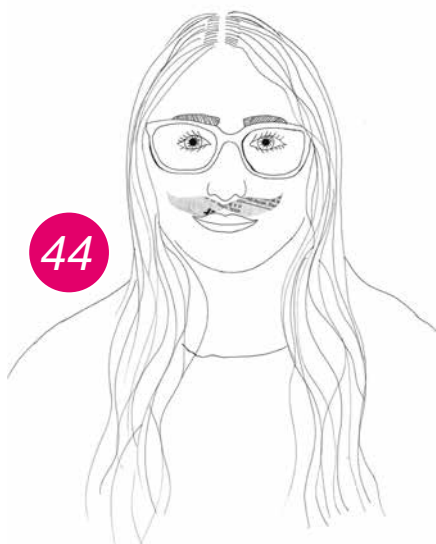

44

MOUSTACHE
Grafische Schülerarbeiten.

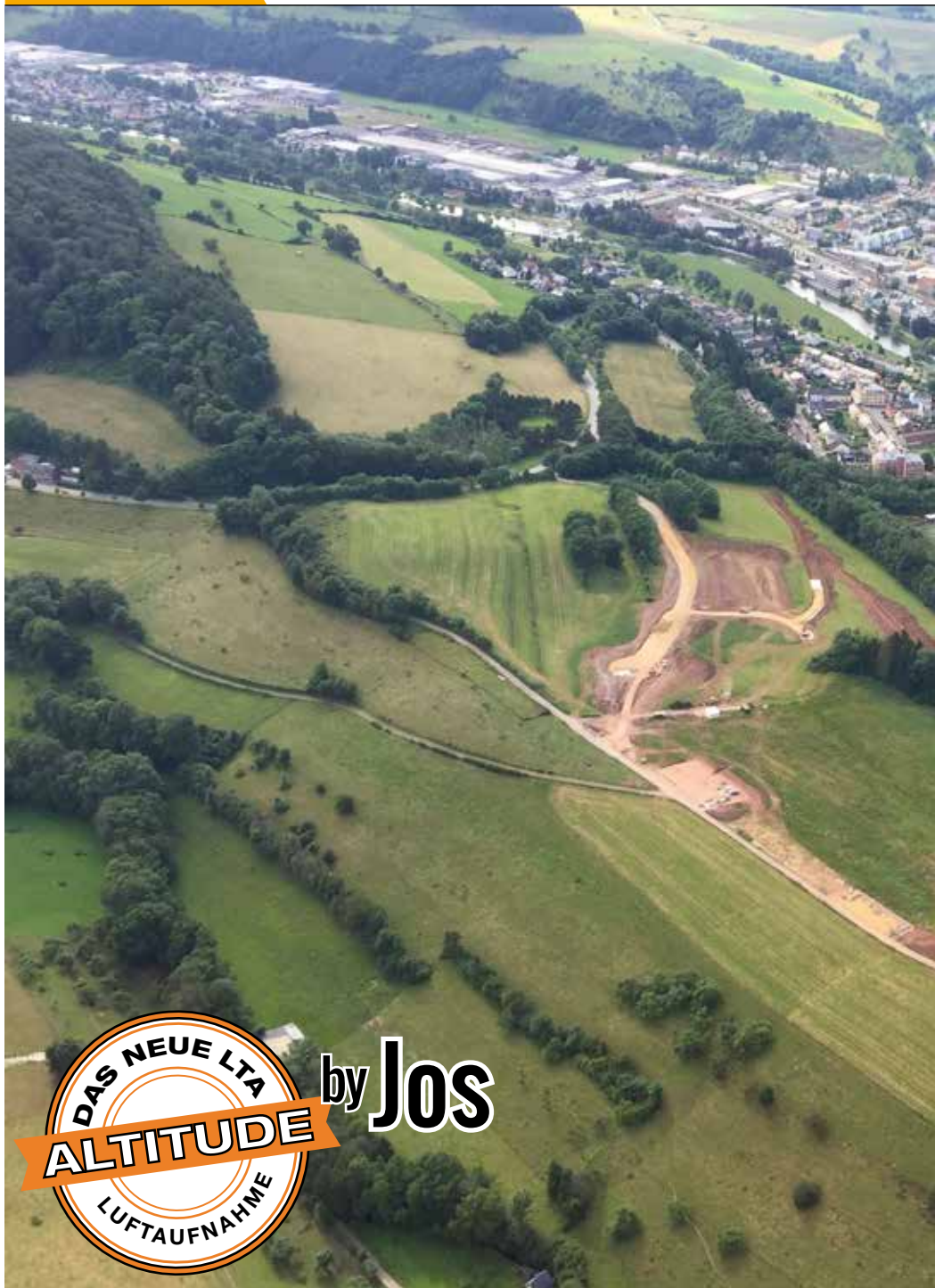

by **Jos**





**Hier wird demnächst das neue LTA stehen.
Unser Starpilot Jos flog über die neue Baustelle.**







74

1.549.8

345.22



15.05. - 31.07.
**MAM VĚLO
OP D'SCHAFF
ODER AN D'SCHOUL**





PORTE OUVERTE 2016
SCHNITZCOURS

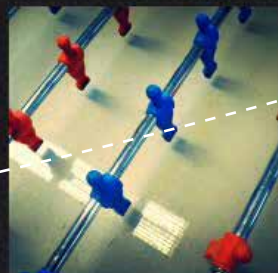
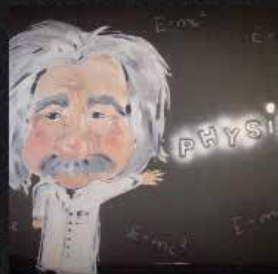

Spos

Haus

Ech kommen ëmmer gär an de SPOS well mer zesummen ëmmer laachen a vill Spaass zesummen hunn. A mir spillen oft Kicker an dat ass cool. **(Marc, 13)**

Ech komme gär an de SPOS, well een do schéi relaxe kann an e bëssche Blödsinn kann een och maachen. **(Joé, 14)**

Ech gi gär an de SPOS fir meng Zäit ëm ze kréien a well ech mech do roueg ka beschäftegen. Meng Kollege sinn och ëmmer am SPOS a sou spille mer ëmmer Kicker. Heiansdo ass et besser um 2 an de SPOS ze kommen, wéi doheem genervt ze ginn.
D'Personal ass mega frëndlech an hëlleft der mat allem a sou ginn ech och weiderhin an de SPOS. **(Ben, 15)**

Ech komme gär an a menger Fräizäit an de SPOS, well hei meeschtens meng Kollege sinn, mir eis hei treffen an ënnerhalen oder Kicker spillen. An ech kann och hei meng Hausaufgabe maachen an d'Lekt am SPOS si witzeg, et kann ee guut mat hinne schwätzen, egal wat et ass, si laustere mir ëmmer no.
(Luca, 14)

Ech kommen ëmmer an de SPOS, well do ass meeschtens ëmmer zimlech relax Stëmmung an et ass ëmmer een do, mat dem ee schwätze kann, oder wann een Hëllef brauch. No der Schoul bleiwen ech och gär méi laang, well doheem eleng ze latzen ass nitt esou guut wéi zesumme mat Kollegen am SPOS ze latzen.
(Tommy, 14)

spos@lta.lu

Service de Psychologie et d'Orientation scolaire
Haus "Brück", Impasse Salentiny (hannert den Zären)

Tel: 81 85 25 270



Le 5 octobre, une équipe de l'organisation „Handicap International“ a sensibilisé les élèves des classes de 10^e aux dangers causés par les mines antipersonnel, les bombes à sous-munitions et les restes explosifs de guerre au travers d'ateliers de déminage humanitaire.

**HANDICAP
INTERNATIONAL**

AUX BOMBARDEMENTS MASSIFS DE CIVIL

Fotos und Schülereindrücke vom 24. - 25.02.2016

Aktionstage WeFugees

Ich fand sie sympathisch und für mich sind sie hier willkommen.



Für mech war de Nomëtten opregend an ech hu van de Leit hirer Geschicht héieren a war ganz erstaunt a schockéiert, wat ech héieren hunn. Mech schockéiert et nach ëmmer, dat d'Leit aus hire Wunnegebitt, wou de Krich nach ëmmer herrscht, fortlafe mussen.

Sometimes I think I survived hell, but when I heard those stories from the refugees I know that I did not. The one who was in that prison in the Sahara, I don't know his name because I forgot it, he almost died in this prison, he barely survived. I didn't sleep well yesterday, because I had to think about those words that they said all the time. I hope they will all be fine one day.



Die Flüchtlinge sind nicht alle böse, es gibt überall auf der Welt gute und schlechte Menschen und das ist ebenso bei den Flüchtlingen.



Nir bekamen viele Informationen und diese Parallele zu früher, als die Luxemburger selbst aus ihrer Heimat fliehen mussten, kam gut an. Der ältere Mann hat mir gefallen. Seine Geschichte war herzergreifend.



Ich finde es unglaublich, was diesen Menschen zugestoßen ist. Und wie sie trotz allem weiterleben und mit Freude, Glück, Liebe und Stolz.



Bevor ich die fünf Flüchtlinge kennen gelernt habe, war ich immer skeptisch und wusste auch nicht immer, was ich sagen sollte, aber die Menschen, die ihr Leben aufs Spiel setzen, um in Sicherheit zu sein und nicht kämpfen zu müssen, die vor all diesem Terror flüchten, haben Respekt verdient.



Normalerweise bin ich nicht nahe am Wasser gebaut, doch als ich mir anhörte, was diese Menschen alles mitmachen mussten, um in Sicherheit zu sein, kamen mir beinahe die Tränen. Nicht aus Mitleid, sondern eher aus Verständnis.

Ich hatte große Freude mit den Kindern der Classe d'accueil, die total nett waren und sich sehr bemüht haben, mit uns zu kommunizieren und zu arbeiten. Das Wichtigste, das ich gelernt habe, ist, dass es mir hier in Luxemburg sehr sehr gut geht.



In Zusammenarbeit mit



Outdoor Fitness Park



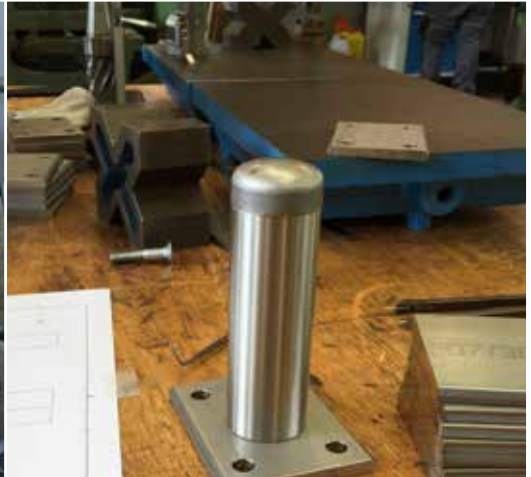

Text & Fotos
Marco Wirtz



6 Dips light

2 Dips

1 Klimmzug

4 Rudern

3 Rückenstrecker

5 Kniebeuge & Liegestütz light

Outdoor Fitness Park

Der Outdoor Fitness Park ist eine Sportanlage für den Außenbereich mit Trainingsgeräten aus Holz, an denen sowohl Einsteiger als auch ambitionierte Athleten ein Training für Kraft, Beweglichkeit und Gleichgewicht im Freien durchführen können.

Zahlreiche Übungsmöglichkeiten sind durch anschauliche Hinweistafeln dargestellt und bieten dem Nutzer die Gelegenheit, seine persönlichen Trainingsziele zu erreichen.

Projektinitiative und Durchführung

Mit dem Outdoor Fitness Park wird eine zusätzliche Infrastruktur für den Sportunterricht des LYCÉE TECHNIQUE AGRICOLE und für die Einwohner der Gemeinde Ettelbrück und Umgebung geschaffen.

Das Projekt ist in Zusammenarbeit mit der Stadtverwaltung Ettelbrück entstanden. Der Fitness Park wurde in den Schuljahren 2014/2015 und 2015/2016 von mehreren Klassen und deren Lehrern entworfen und konstruiert, mit Unterstützung der technischen Mitarbeiter des LYCÉE TECHNIQUE AGRICOLE.

Folgende Klassen waren am Projekt beteiligt:

- 13^e Klasse der Landschaftsgärtner (T3HR - 2015)
- 10^e und 12^e Klasse der Umweltfacharbeiter (XOEN, X2EN - 2015)
- 10^e Klasse der Maschinenbaumechatroniker (XOMR - 2015 & 2016)
- 11^e, 12^e Klasse in den Fachrichtungen Baumschule sowie Garten- und Landschaftsbau (O1HPA, C2HP 2015 & 2016)
- 12^e Klasse der Umwelttechniker (T2EN - 2016)





-BEST OF ...-



7^e Grupp 2 - Vullenhaisercher



Bio-Agrar-Preis für's

LTA

Am 3. Juli 2016 erhielt das LTA den „Bio-Agrar-Preis“, einen Förderpreis für Verdienste im Bereich der biologischen Landwirtschaft in Luxemburg. Bei der Preisverleihung, in Anwesenheit zahlreicher Gäste, würdigte Fernand Etgen, Minister für Landwirtschaft, Weinbau und Verbraucherschutz, das Engagement der landwirtschaftlichen Fachschule die Me-

thoden der biologischen Landwirtschaft in die Lehrpläne der Berufsausbildungen zu integrieren. Seit dem Jahr 2010 wurden mit einer Gesamtfläche von 2,3 Hektar landwirtschaftliche Nutzflächen und Gewächshauskulturen auf den biologischen Landbau umgestellt. Darüber hinaus fördert das LTA Bio-Landwirtschaft und Gartenbau in verschiedenen Projekten.



»» AGROLY

Text & Fotos
Daniela Hau



OLYMPICS

Die ersten olympischen Spiele für Landwirtschaftsschüler aus ganz Europa waren beeindruckend, abwechslungsreich und aktionsgeladen ... so beschreiben zumindest die Zuschauer die Veranstaltung. Die Agrolympioniken würden hier sicherlich noch ergänzen schweißtreibend, lehrreich und eine große Herausforderung.

In 18 Disziplinen traten 20 Teams aus 17 europäischen Ländern gegeneinander an. Gewonnen haben dabei alle ... an Erfahrung und Kontakten. In der Gesamtwertung aller Disziplinen hatte dann jedoch das Team „Luxemburg 1“ die Nase vorne und darf sich nun offiziell als Sieger der ersten Agrolympics in der Geschichte bezeichnen. Die Teams aus Polen und Österreich belegten die Plätze 2 und 3.





Lycée Technique
Agricole



NEU

**DEUTZ-FAHR Agroplus
F-V-S Spezialtraktor**



Auf den Hund gekommen ...





Am 15. März hat der Tierschutzverein Amiaivy einen engagierten Vortrag in unserer Schule gehalten. Der gemeinnützige Verein kümmert sich seit 2009 um Tiere in Not - sowohl in Luxemburg wie auch im Ausland. Sie sind auch in der „Rehabilitation“ von Versuchstieren aus Laboren. Gerne unterstützen wir diese Bemühungen mit einer Spende von 250 EUR und bedanken uns für den Einsatz.



VISITE

DU MINISTRE

CLAUDE MEISCH







Dans le cadre de la réforme lycée et pour connaître les besoins du terrain, le ministre Claude Meisch s'est rendu le 9 mai à Bettendorf dans l'annexe du Lycée Technique Agricole. Pendant sa visite, M. le ministre a pu rencontrer des représentants de la direction, des élèves, des parents, des enseignants et du personnel administratif et technique.

Durant sa visite, il s'est rendu compte de la bonne ambiance, du dynamisme et du „savoir-vert“ de la communauté scolaire. Ainsi, la majorité des ateliers se sont déroulés à l'extérieur dans les champs et en forêt.



„KLEINE“ UNTERNEHMER

Bestes Produkt: **Feierfuuss** *(Bild links)*

Bester Business Plan: **Heemelsweenchen**

Sympathiepreis: **Heemelsweenchen**



GANZ GROSS

Am 9. Juni konnten die Kleinunternehmer des LTA anlässlich des „Forum des mini-entreprises“ wieder einige Preise einholen.

BEST OF

ÉDUCATION ARTISTIQUE

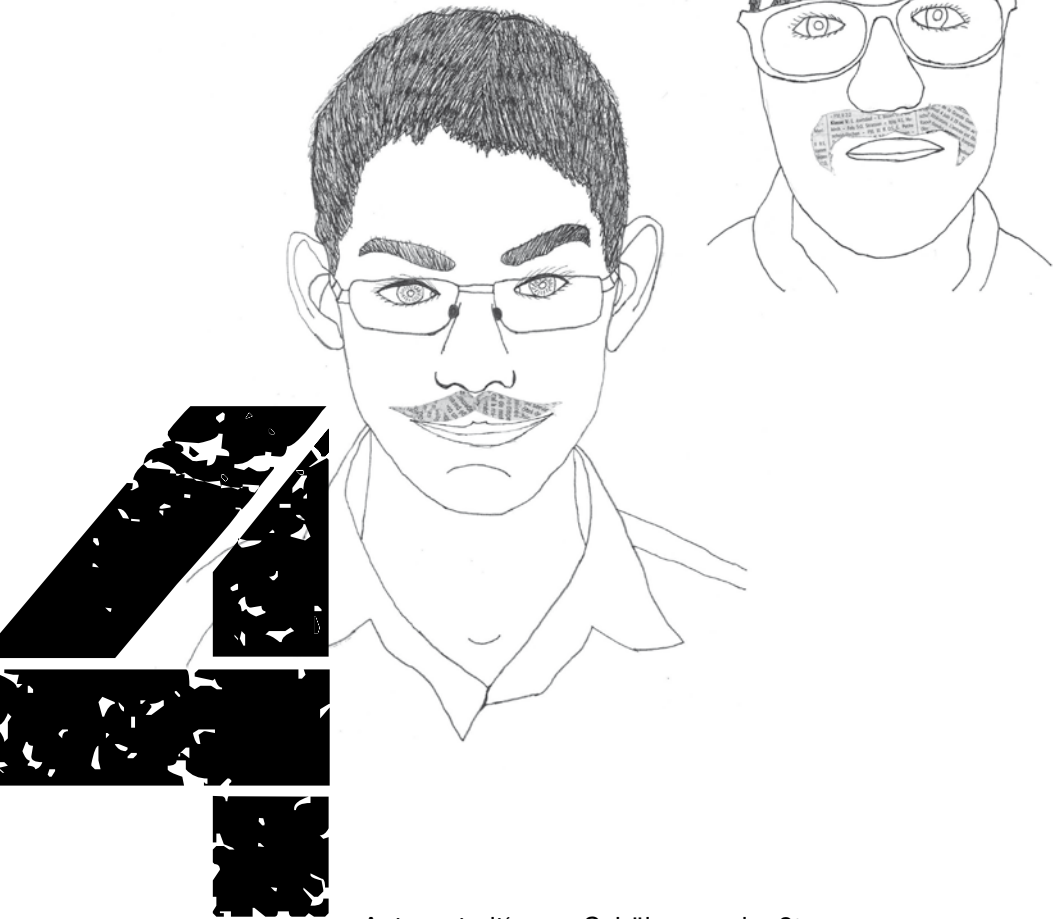

Autoportrait'en vu Schüler vun der 8°. Et sinn grafesch Arbechten ënnert dem Thema

„MOUSTACHE“





LONDON

CALLING



Fotos
Danielle Linck & Caroline Steffen













8 WEI Æ DE
TAGUNG

und

60. AGGF
TAGUNG

in Luxemburg



Das Grünland-Team (LTA, CONVIS, SER und ASTA) aus Luxemburg bot vom 24.-25.8. Grünlandexperten von Hochschulen, Forschungs- und Beratungseinrichtungen aus dem deutschsprachigen Raum die Gelegenheit an der Internationalen Weidetagung unter dem Motto: „Innovative Weidetechnik und Weidestrategien“ teilzunehmen. Im Anschluss an die Weidetagung fand die 60. Jahrestagung der AGGF Arbeitsgemeinschaft Grünland und Futterbau) unter dem Thema: „Nachhaltige Milchproduktion: Forschung und Praxis im Dialog“ statt, Ziel dieses Programmes war es Ansätze für einen besseren Wissenstransfer zwischen Wissenschaft und Praxis zu finden. In Impulsvorträgen wurden der Wissenstransfer in der Luxemburger Grünlandwirtschaft dargestellt, der Wissenstransfer insbesondere in der Ausbildung in den Niederlanden vorgestellt, das Instrument der European Innovation Partnerships beschrieben und die Rolle der (universitären) Grünlandwissenschaft für die Praxis hinterfragt. Weitere Fachvorträge sowie Posterbeiträge, die z.T. in Kurzpräsentationen vorgestellt werden konnten, rundeten das Programm

der Vortragstagung ab. In Halbtagesexkursionen wurden der Milchviehbetrieb Thiry und der der Bio-Milchbetrieb Jakobs besichtigt. Das Thema Wissenstransfer nach der Bottom-up-Philosophie wurde anhand einer On-Farm-Show auf dem Pilotbetrieb Witz vorgestellt. In drei moderierten Diskussionsgruppen tauschten sich Landwirte und Agrarwissenschaftler untereinander aus. Zum Abschluss wurden einige Maschinen zur Grünlandbewirtschaftung vorgeführt.

Zum Abendprogramm gehörten neben einem Galadinner, eine Besichtigung der Stadt Luxemburg, unter der kundigen Führung von Georges Krack, auch ein Besuch der Schöbermesse.

Samstags stand eine kurze Wanderung über Trockenrasen, Streuobstwiesen bis zu Quellen in der Gemeinde Bech auf dem Programm. Anschließend hatten wir die einmalige Gelegenheit den Betrieb Schmalen mit Milchvieh- und Ziegenhaltung, so wie eigener Käserei im Müllerthal, Luxemburgs kleiner Schweiz zu besichtigen, wo wir die Produkte aus eigener Produktion zum Mittagessen verköstigen konnten.





BERLIN



Vom 15. bis 19. April besuchten die Klassen T1AG, T1EN und T1HR die Stadt Berlin und das Konzentrationslager Sachsenhausen. Begleitet wurden sie von Danielle Linck, Frédéric Resne, Sebastian Schneider, Ronny Krier, Romain Tobes und Cary Michels.

Text & Fotos
Chris Hengen





Am 09.06.2016 besichtigten die Schüler der Klasse T2AG im Modul FELGE-F (Feldgemüse) mit ihrem Lehrer Hengen Christian den Betrieb LEGULUX in Weiswampach (L)/Malscheid (B). Der Betriebsleiter Herr Hoffmann Luc erklärte wie er zum Gemüsebau kam und welche Alternativen, Kosten und Herausforderungen der Gemüsebau für einen landwirtschaftlichen Betrieb bedeuten kann. Dies konnte anhand der besichtigten Kulturen, Einrichtungen, Geräte und Maschinen eindrucksvoll bewiesen werden.

EPPUR SI MUOVE



Am 10. Dezember besuchten die Schülerinnen und Schüler der Klasse 10SNS das Musée d'Art Moderne Grand-Duc Jean (MUDAM). Dort bekamen sie und ihre Begleiter Carole Schmit, Cary Michels und Mireille Majeres interessante Erklärungen zur aktuellen Ausstellung « Eppur si muove ».

Text & Fotos
Claude Merges





De Bësch an d'Staad

Text & Fotos

Claude Merges



Am 26. und 27. September nahm das LTA an der Veranstaltung „De Bësch an d’Stad“ teil. Die Besucher konnten dabei die Seilklettertechnik und die

Gefahren bei der Waldarbeit beobachten, das Bodenleben unter dem Mikroskop betrachten und mit der Motorsäge geschnitzte Holzskulpturen bewundern



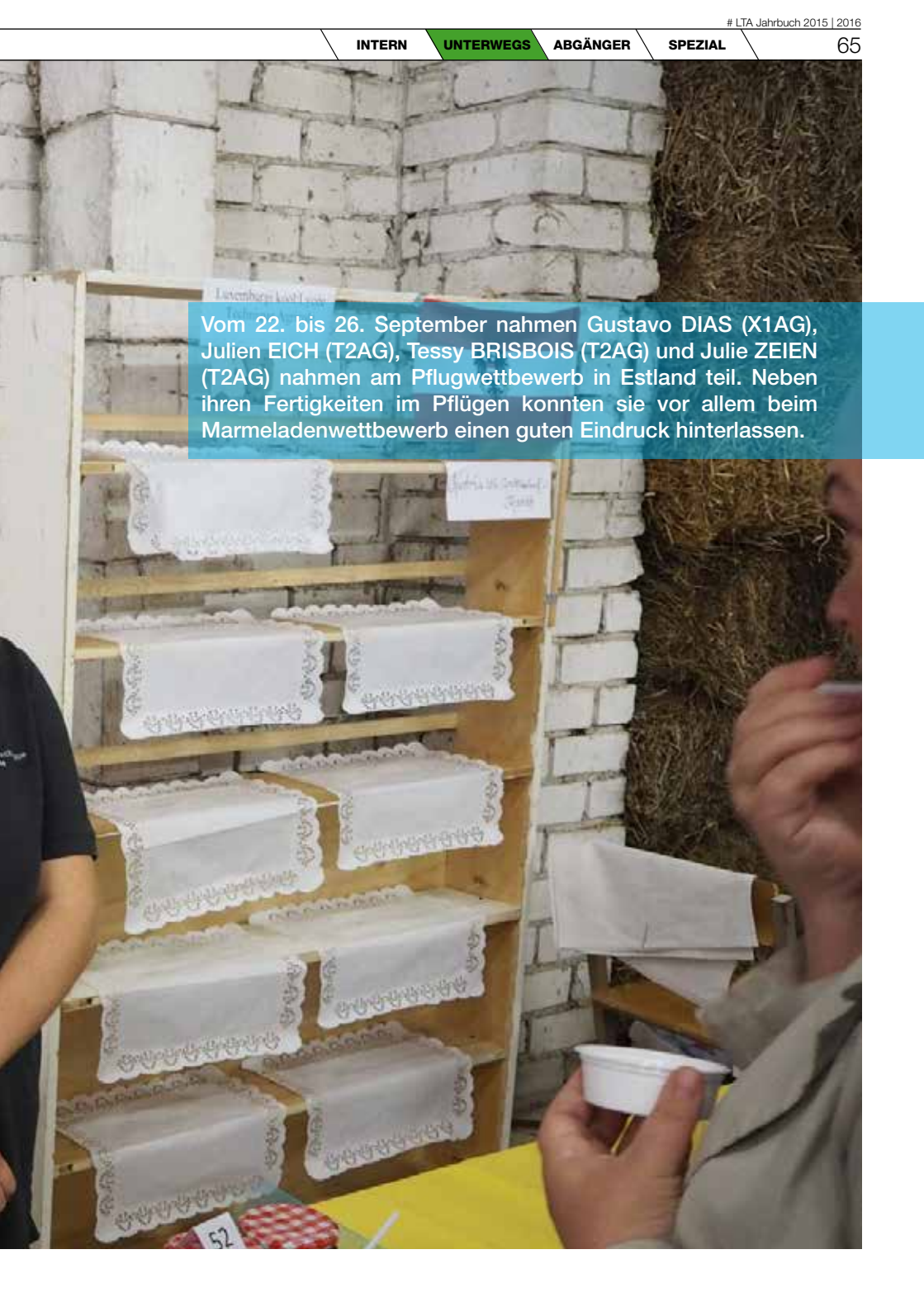

Vom 22. bis 26. September nahmen Gustavo DIAS (X1AG), Julien EICH (T2AG), Tessy BRISBOIS (T2AG) und Julie ZEIEN (T2AG) nahmen am Pflugwettbewerb in Estland teil. Neben ihren Fertigkeiten im Pflügen konnten sie vor allem beim Marmeladenwettbewerb einen guten Eindruck hinterlassen.



STONE

Kragkuppelbauten-Stonebeehive sind sehr ursprüngliche und einfache, aber faszinierende Bauwerke. Rund um das Mittelmeer und Westeuropa bis nach Island wurden diese als Wohn-Hütten, Stallungen, Lagerhütten, Grabkammern und Sakralbauten gebaut. Im Zuge des Stein- und Weinfestival im Kamptal vom 20.04 bis 24.04.2016, organisiert durch den BAV der Gartenbauschule unter Mitwirkung der Weinbauschule Krems und des Erasmus+ -Pro-

grammes – wurde unter der Leitung Irischer Trockensteinmaurer in der Gartenbauschule ein sogenannter Stonebeehive errichtet. Teilnehmer des Workshops waren Steinmaurer, Studenten, Schüler, Lehrende aus Deutschland, Luxemburg, Belgien, Schweiz, Irland und Österreich. Die Teilnehmer vom LTA waren die Schüler, Biondi Andra, Lourosa Dias Filipe, Meyer Sébastien und Schröder Yves von der 02HPA mit ihrem Lehrer Christian Heinz.

BEEHIVE







Am 23.10.2015 besuchten die Schüler der Klassen T2AG/X2AG/XRAG der Pferdespezialisation den Ausbildungsstall von Terhi Stegars in Beaufort.

Die finnische Leistungssportlerin gewährte unseren Schülern einmalige Einblicke in ihre alltägliche Arbeit mit ihren Nachwuchspferden und gestand uns eindrucksvoll Rede und Antwort zu vorbereiteten Fragen rund um ihre Tätigkeit.





D'X0HP1, d'X0HP2 an d'X0HM sin ob hirem traditionellen Ausfluch zu Frankfurt. Sie besuchen de botanische Gaart, de Palmengarten an den Dialog im Dunkeln. Begleet gi si vun de Proffen Glod Tom, Gottschalk Christel, Heiderscheid Marc, Hengen Christian a Jacobs Isabelle.



2.-3.6.2016

FRANKFURT

DLG MELKW

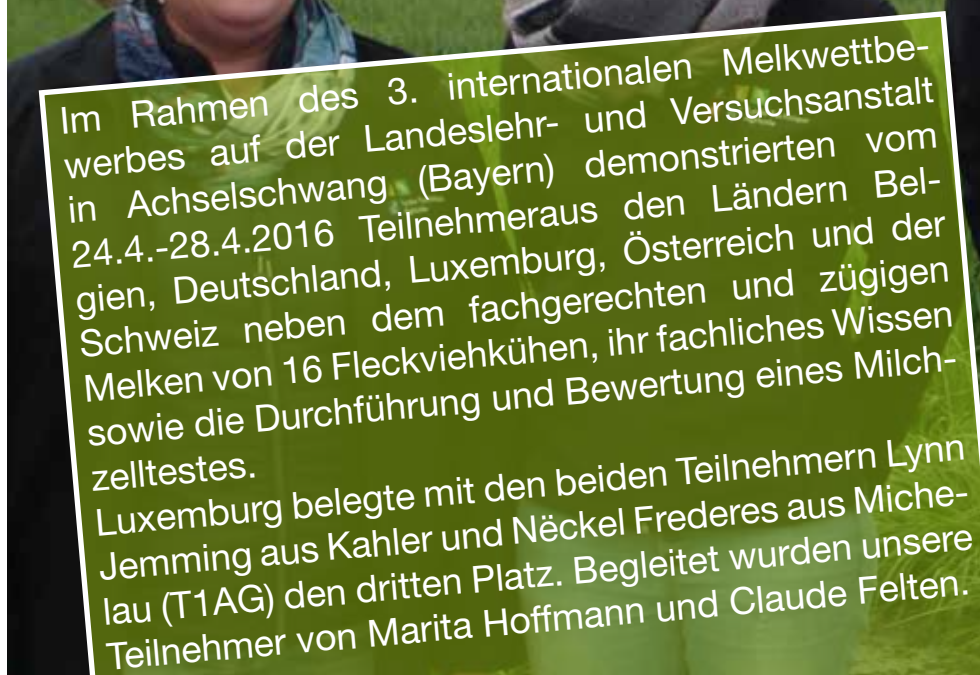
A photograph of two women standing in a green field. The woman on the left has blonde, wavy hair and is wearing a dark jacket and a blue patterned scarf. The woman on the right has dark hair tied back and is wearing a dark jacket and a grey scarf. In the background, there is a line of trees and snow-capped mountains under a clear sky.

Im Rahmen des 3. internationalen Melkwettbewerbes auf der Landeslehr- und Versuchsanstalt in Achselchwang (Bayern) demonstrierten vom 24.4.-28.4.2016 Teilnehmer aus den Ländern Belgien, Deutschland, Luxemburg, Österreich und der Schweiz neben dem fachgerechten und zügigen Melken von 16 Fleckviehkühen, ihr fachliches Wissen sowie die Durchführung und Bewertung eines Milchzelltestes.

Luxemburg belegte mit den beiden Teilnehmern Lynn Jemming aus Kahler und Nöckel Frederes aus Michelau (T1AG) den dritten Platz. Begleitet wurden unsere Teilnehmer von Marita Hoffmann und Claude Felten.

WETT BEWERB





Studienreise nach Münster und Verden

Die Schülerinnen der landwirtschaftlichen Berufsausbildung mit Schwerpunkt Pferdehaltung (T2AG/X2AG/XRAG) nahmen vom 16.11. - 20.11.2015 an einer vom LTA organisierten Studienreise rund um die Pferdehaltung und den Pferdesport in Norddeutschland teil. Auf dem Programm standen folgende interessante Führungen und Besichtigungen:

- Rehaszentrum Gut Anstelburg in Kerpen
- Pferdeklinik Domäne Karthaus in Dülmen
- Besuch der Dülmener Wildpferde
- Hengststation Holkenbrink in Münster
- Landgestüt NRW in Warendorf
- DOKR in Warendorf
- Stutenprüfung und Reitunterricht in der Landesreitschule Hoya
- Besuch des Deutschen Pferdemuseums in Verden
- Auktionszentrum des Hannoveraner-Pferdes in Verden
- Besichtigung RÖWER & RÜB Pferdesportsysteme in Thedinghausen

Begleitet wurden die Schülerinnen von Herrn Claude Wagener und Herrn Jean Chelius.



Text & Fotos
Jean Chelius



KLAUENPFLEGE SEMINAR

In der Woche vom 16.11.-20.11.2015 nahmen die Schüler der 12. Klassen (T2AG und X2AG) mit Spezialisierung Milchproduktion an einem Klauenpflegeseminar an der Lehr- und Versuchsanstalt für Rindviehhaltung in Achselschwang (Bayern) teil.

Dabei erlernten sie die funktionelle „Fusspflege bei Milchkühen“. Für Nicht-Landwirte vielleicht etwas erstaunlich, aber die fachgerechte Klauenpflege bei Kühen ist enorm wichtig für eine gute Milchproduktion.

„Die Klauen tragen die Milch!!!“

Text & Fotos
Marita Hoffmann





EMERALD ISLE THEATRE COMPANY

Am 29.02.2016 war es wieder so weit: Das Schulprojekt „Let’s Talk About...“ hat das irische Mitmach-Theater „Emerald Isle Theatre Company“ wieder ins LTA gebracht!

Die beiden englischen Theaterstücke boten unseren Technikerklassen eine willkommene Abwechslung zum normalen Sprachunterricht und haben einige Schauspiel- und Sprachtalente ans Tageslicht gebracht.





Luxskills 2016



BAUMPFLANZ AKTION



Bei optimalem Pflanzwetter fand am 17. November 2015 auf „Waldhof“ eine Baumpflanzaktion mit den Schülern der Klasse T0EN statt. Diese Aktion wurde in Zusammenarbeit mit dem Centre Information Jeunes stellvertretend durch Herrn Jean-Claude Bisenius, der Naturverwaltung vertreten durch den Revierförster Kreins André durchgeführt. Die Maßnahme galt der Wiederauf forstung hinsichtlich der Kompensierungsmaßnahmen durch das Mobilitätsprojekt LUXTRAM.



Die Praktikumsstunde vom 22 Mai 2015, verlief etwas anders ab wie wir es von der X1EN gewohnt sind. Anstatt schweißüberströmt mit einer Motorsäge oder einem Freischneider die Hügel vom Oesling rauf und runter zu rennen, besichtigten wir, zusammen mit der T2EN, das Naturschutzgebiet von Niederanven, die Aarnesch.

Die Aarnesch ist ein Trockenrasen auf dem man 23 verschiedene Orchideenarten finden kann, das Gebiet mit den Pufferzonen umfasst knapp 100 ha. Dazu gehört ein wärmeliebender Eichenwald der zum teils mit Elsbeeren bestückt ist. Problematisch sind die vorhandenen Schwarzkiefern, deren Ansammlung ständig entfernt werden muss, um eine Verbuschung der Fläche zu verhindern.

Morgens wurden wir freundlich von Herrn Poiré, von der Amicale de l'Aarnesch und vom Revierleiter von Niederanven, Förster Timo Mann, empfangen. Er führte uns durch das Naturschutzgebiet und konnte uns jede Menge darüber erzählen. Die Ausführung des Försters waren sehr lehrreich und zeigten uns wie aufwendig die Pflege eines solchen Biotopes ist. Begleitet wurden wir bei der Exkursion von Mitgliedern der Amicale und der Forst- und Naturverwaltung. Anschließend stiftete die Amicale ein leckeres Barbecue und der Nachmittag wurde mit interessanten Diskussionen und guter Stimmung ausklingen gelassen. Wir bedanken uns im Namen der anwesenden Schüler für diesen gelungenen Tag.

Den 6. Juli, waren eis 9^e Schüler d'Gedenkstätte SS-Sonderlager/KZ Hinzert besichen. Do sinn si a verschiddenen Aktivitéiten viles iwwer d'Geschéien am Konzentrationslager vun deemools an d'Erënneren vun haut gewuer ginn. Am Gedenken un d'lëtzebuurger Streikaffer vun 1942 an un d'Resistenzler, déi 1944 zu Hinzert erschoss goufen, hunn d'Schüler an engem bewegenden Moment Blummen bei den jeeweilegen Masegriewer néiergeluecht.



Besuch der Gedenkstätte HINZERT



Stochecke

Taubergießen

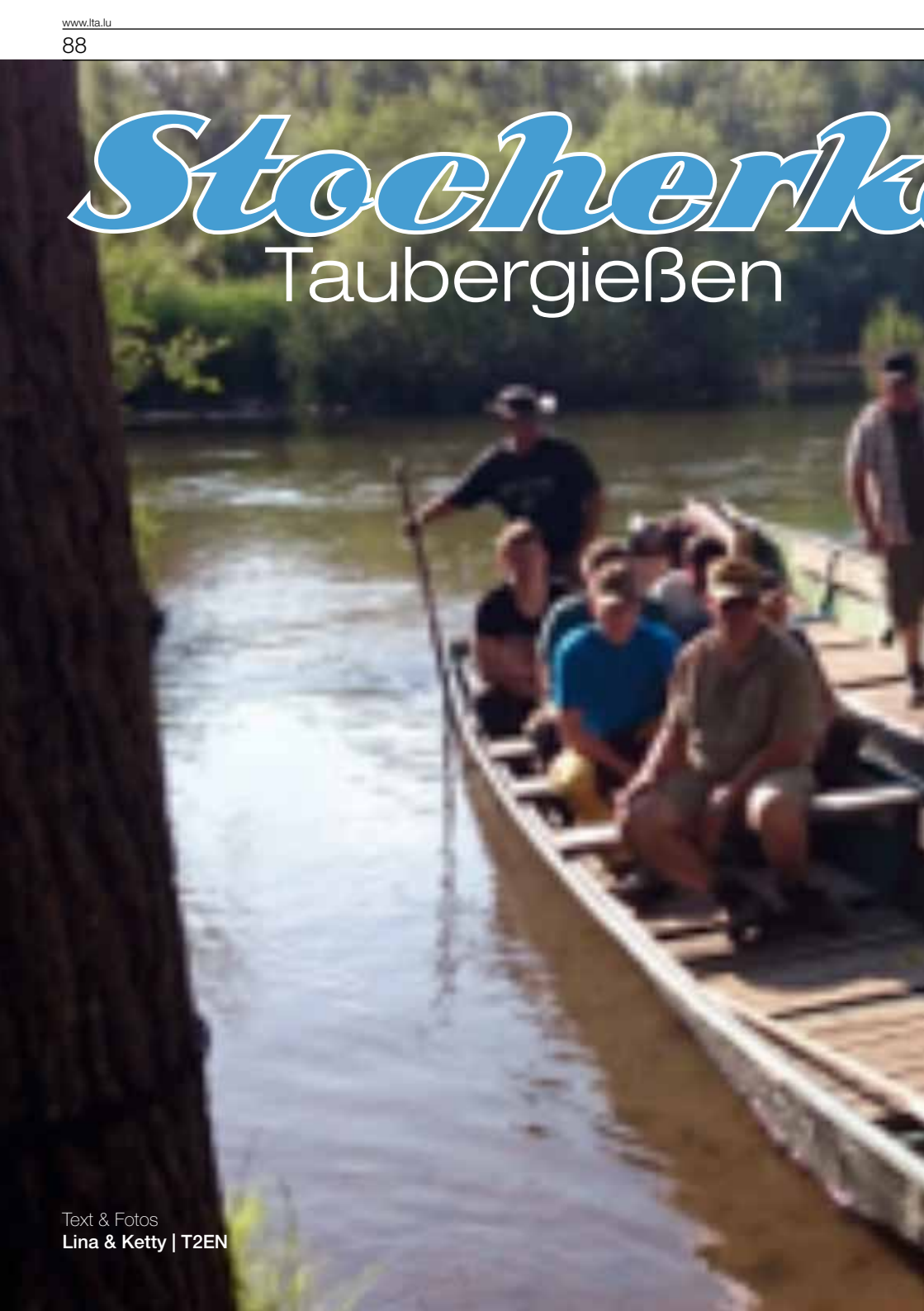

ahnfahrt







Rust, südliche Oberrheinebene zwischen Freiburg im Breisgau und Offenburg, Deutschland

Direkt neben dem Europapark erstreckt sich ein artenreiches 1.697 Hektar großes, hingegen ein fast unscheinbares, Naturschutzgebiet Taubergießen. Die Ufer und Wälder die sich in der Nähe befinden, sind vom Rhein über Jahrhunderte geformt worden, es handelt sich hierbei um eine Flussaue. Flussauen sind nasse Standorte, die von wechselndem Hoch- und Niedrigwasser der Flussverläufe geprägt sind.

Vor der Kanalisation 1017, war die Rheinebene flach, der Flussverlauf verlief wild, langsamer und somit auch flächiger. Die Ärmel- und Flussbette wechselten öfters die Durchläufe und das Gebiet war ca. 11 km breit. So sind auch heute noch diese Gebiete deutlich zu erkennen und heben sich von der ländlichen Umgebung und von der submontanen Waldlandschaft ab. Es handelt sich um sehr nährstoffreiche Böden, die eine besonders

gute Lebensgrundlage bieten. Die durch die Kanalisierung immer mehr schwindenden Flussauen beherbergen viele seltene Arten, wie z.B. der flutende Hahnenfuß (Abb.1), die Bläßralle (Abb.2) oder der Nutrea (Abb.3), der Eisvogel,... Aber auch weitere gängigere Arten finden hier ein gut geeignetes Biotop, wie die Teichrose, die Blauflügel-Prachtlibelle (Abb. 4) der Höckerschwan, Stockenten, Frösche, allerlei Fische und Vögel und zum Teil auch eingewanderte/haltende Arten, wie z.B. die Kanadagans oder die Nilgans.

Was die Fische betrifft, siedeln sich verschwundene Arten wieder an, wie der sehr selten anzutreffende Aal, aber auch die Lachsbestände konnten sich wieder erholen. Die Jagt und die Fischerei dürfen in diesem Grenzgebiet laut mittelalterlicher Tradition nur die eingeborenen Mitglieder der Zünfte.

BESICHTIGUNG ROLLRASEN T3HR



Am 11. April 2016 haben wir, die Klasse T3HR, den Betrieb Rollrasen Van de Sluis in Limpach besichtigt. Der Betrieb ist in der Produktion und in der Direktvermarktung von Rollrasen tätig. Bei unserer Betriebsbesichtigung lag der Schwerpunkt auf der Produktion. Die verschiedenen Arbeitsschritte bis zum fertigen Produkt, der Einsatz von Spezialmaschinen und die gesamte Betriebsorganisation waren sehr beeindruckend und etwas, das man nicht „jeden Tag“ sieht.

NG EN.LU



Text & Fotos
Sammy & Alessia | T3HR



URBAN-GARDENING-SEMINAR
IN MÜNCHEN



Die Klassen 02HM und 02FC nahmen vom 25.4. bis 29.4.2016 im Rahmen des ERASMUS + -Programms an einem Seminar über Urbangardening in München teil. Sie wurden begleitet von Frank Adams und Susanne Hartmann. Gemeinsam mit SchülerInnen aus Deutschland, Österreich, Lettland, Slowenien und Belgien besichtigten sie Urbangardening-Projekte und -Systeme in München und Weihenstephan. Ein gemeinsames Projekt wurde erstellt. Dieses kann an Berufsschule für Gartenbau, Floristik und Vermessungstechnik, Standort Sadelerstraße in München (Schulgärtnerei) besichtigt werden.



WANDERUNG

VOM GIPFEL DES SCHAUINSLAND NACH FREIBURG



Text & Fotos

Paolillo Livio & Kuijpers David | T2EN | POWAL

Am Donnerstag den 4. Juni nahmen wir die Schauinsland-Bahn um auf den Gipfel des Freiburger Hausberges zu gelangen.

Nach ca.15 Minuten Fahrzeit verließen wir die Gondel und gingen die restlichen 400 Meter zum Gipfel zu Fuß, um auf den Aussichtsturm zu steigen. Von dort aus konnte man das Rheintal bis zu den Vogesen, sowie die umliegenden Kuppen und Gipfel wie z.B. den Feldberg bestaunen.

Anschließend folgte eine ca. 15 Km lange Wanderung in Richtung Freiburg. Unterwegs erklärte uns Herr Negretti die geologischen und meteorologischen Gegebenheiten, welche Freiburg insbesondere für forstliche Versuche attraktiv machen. Außerdem wurden uns mehrmals die verschiedenen Bestände und die jeweiligen Baumarten erklärt. Faszinierend waren vor allem die Ausmaße, welche Douglasien und Weißtannen erreichen können.

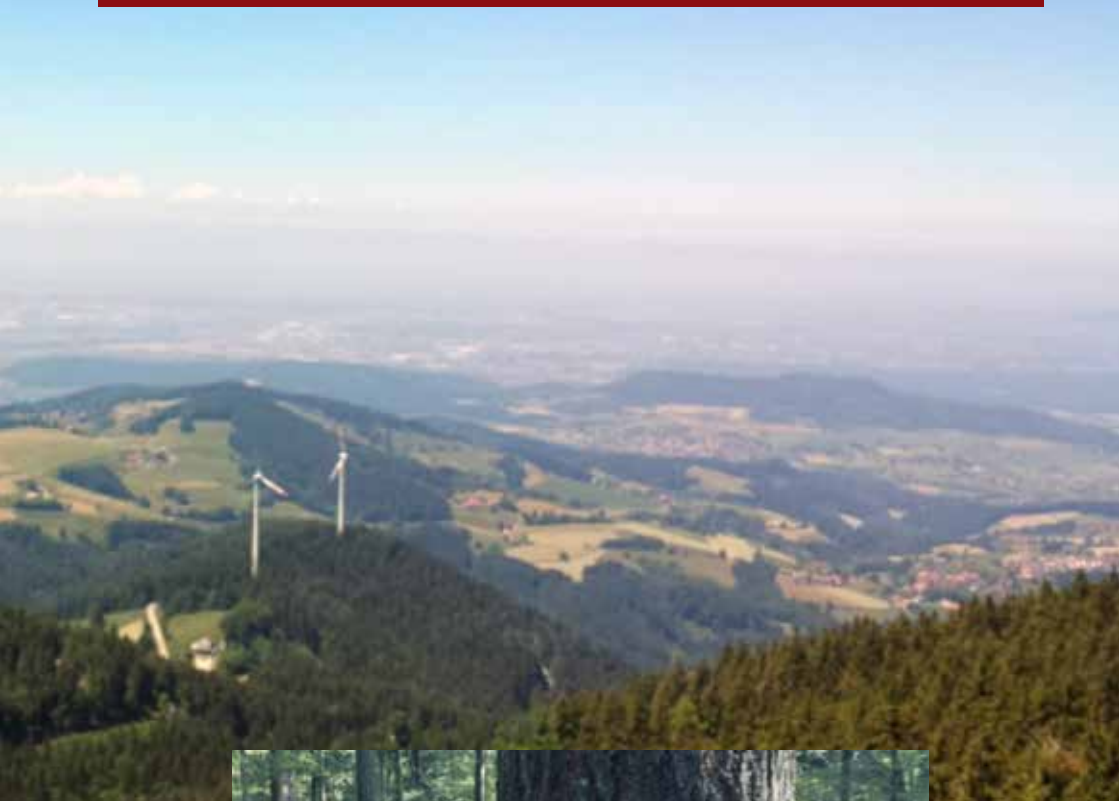

l'échange Sar-Lor-Lux

à Courcelles-Chaussy





photo de groupe du 25 mai 2016



Ökologie Kompakt

10 SN ob Huelmes Stage





Vom Winde verweht





Am 22. Juni besichtigten die Schüler der Klasse X1EN den kürzlich eingeweihten Forstlehrpfad zum Thema „Sturmschäden“ nahe Koerich. Sie erhielten dabei fachkundige Erklärungen vom zuständigen Revierförster Marc Parries. Der Lehrpfad wurde angelegt, um den Besuchern die Auswirkungen eines Sturmes auf den Wald zu zeigen und wie sich dieser nach solchen Ereignissen entwickelt.

Am 6. Juli 2014 sorgte ein Sturmtief in verschiedenen Regionen Luxemburgs große Schäden an, imbesuchten Waldgebiet vielen dabei 40.000 m³ Holz an.

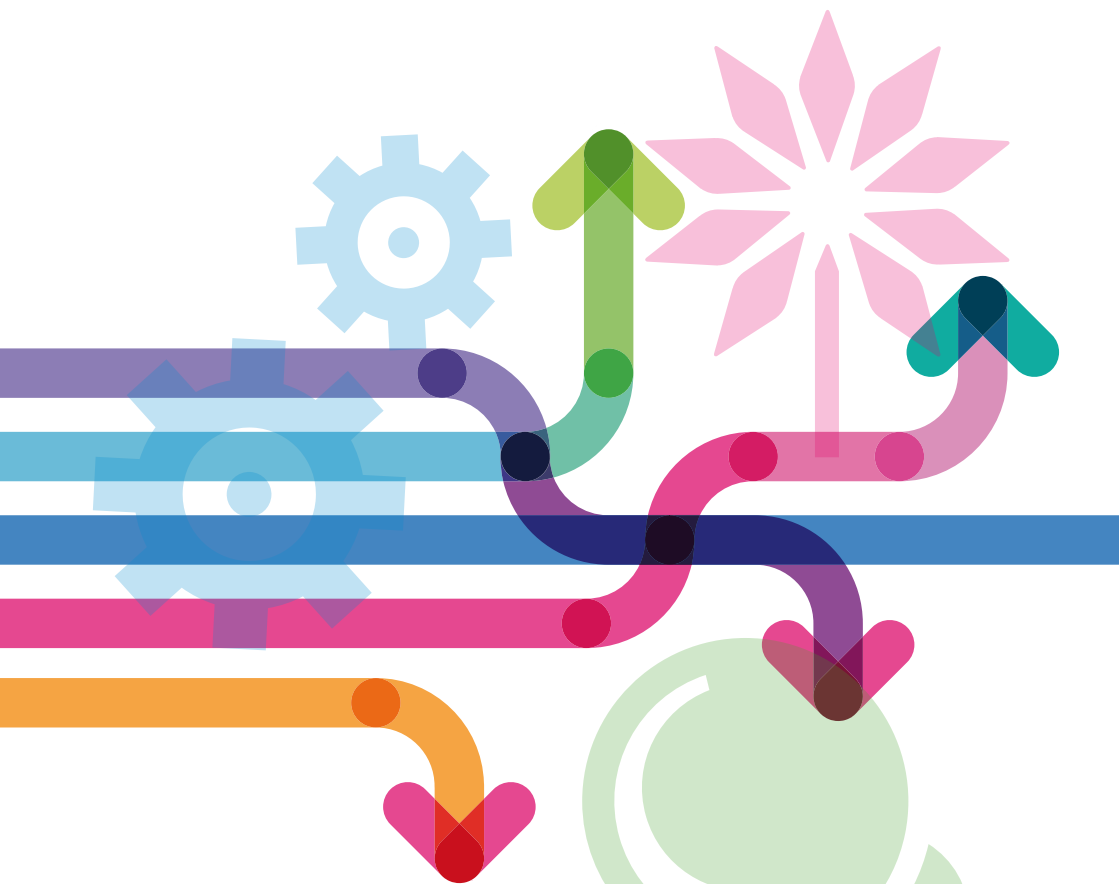

ABGÄNGER

Herzlichen
Glückwunsch





Seiler Gilles
CCP | Baumschule & Gartenlandschaftsbau



Esch Robert
CCP | Baumschule & Gartenlandschaftsbau



Friederes Luc
CCP | Baumschule & Gartenlandschaftsbau



André Serge
CCP | Baumschule & Gartenlandschaftsbau



Scheurer Andreas
CCP | Baumschule & Gartenlandschaftsbau



Wirth André
DAP | Baumschule & Gartenlandschaftsbau



Biondi Andrea
DAP | Baumschule & Gartenlandschaftsbau



Da Silva Jeremy

DAP | Baumschule & Gartenlandschaftsbau



Lourosa Dias Filipe

DAP | Baumschule & Gartenlandschaftsbau



Goergen Mike

DAP | Baumschule & Gartenlandschaftsbau



Willems Ritchie

DAP | Baumschule & Gartenlandschaftsbau



Majerus Ryck

DAP | Baumschule & Gartenlandschaftsbau



Meyer Sébastien

DAP | Baumschule & Gartenlandschaftsbau

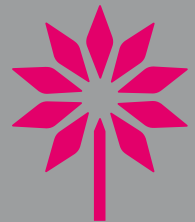



Pommerell Stephan
DAP | Baumschule & Gartenlandschaftsbau



De Smedt Yves
DAP | Baumschule & Gartenlandschaftsbau



Schroeder Yves
DAP | Baumschule & Gartenlandschaftsbau



Steinmann Judith
DAP | Zierpflanzenbau



Flammang Dora
DAP | Floristik



Gorges Gladys
DAP | Gemüsebau



Fontaine Quentin
DAP | Gemüsebau



Plaisant Alessia
Technicien | Gartenbau



Elens Sammy
Technicien | Gartenbau



Theissen Claude
DAP | Landwirtschaft



Warmerdam Max
DAP | Landwirtschaft



Jodocy Jeff
DAP | Landwirtschaft





Miny Felix

Technicien | Landwirtschaft



Schweigen Jemp

Technicien | Landwirtschaft



Schiltz Michel

Technicien | Landwirtschaft



Gompelmann Jil

Technicien | Landwirtschaft



Serres Tom

Technicien | Landwirtschaft



Bodeving Pol

Technicien | Landwirtschaft





Bartz Fabrice
DAP | Forst- und Umwelt



Schuller Alain
DAP | Forst- und Umwelt



Scholer Joshua
DAP | Forst- und Umwelt



Leick Kevin
DAP | Forst- und Umwelt



Stefanutti Mike
DAP | Forst- und Umwelt



Pietschette Nora
DAP | Forst- und Umwelt





Leners Ben
Technicien | Forst- und Umwelt



Kuijpers David
Technicien | Forst- und Umwelt



Schaltz Ketty
Technicien | Forst- und Umwelt



Troost Lina
Technicien | Forst- und Umwelt



Paolillo Livio
Technicien | Forst- und Umwelt



Cruchten Tom
Technicien | Forst- und Umwelt



Jourdain Tun
Technicien | Forst- und Umwelt





Hermes Daniel
DAP | Landmaschinenmechatronik



Koeune Fränk
DAP | Landmaschinenmechatronik



Choque Marc
DAP | Landmaschinenmechatronik

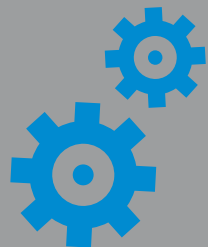



HERAUSGEBER**Lycée Technique
Agricole**

Boite Postale 76
L-9001 Ettelbruck
Tél: +352 81 85 25-1 | Fax: +352 81 21 70
www.lta.lu

GESTALTUNG

Oliver Hertl

DRUCK**www.printzipia.de***Die ökologische Online Druckerei***klimaneutral**
natureOffice.com | DE-204-373945
gedrukt**FAKTEN**

Das LTA Jahrbuch ist ein jährliches Informations- und Motivationsheft für Schüler und Personal. Es ist wie immer ein ressourcenschonendes Produkt, klimaneutral produziert mit Biodruckfarben und Recyclingpapier.





Aquis Non aquis

1. Fertige eine Übersicht der verschiedenen Sparten des Gartenbaus an!

- SPATEN MIT EINEM SPITZEN ENDE

- SPATEN MIT EINEM RUNDEN ENDE





